



C/ Génova, 7. 5ª Planta. 28004 Madrid. Tel. / Fax: 91 702 24 41 e-mail: asociados@anef.es

www.anef.es

CAMPEONATOS FÚTBOL-7

ANEF

SUMARIO

Presentación del Presidente de ANEF	4
La Asociación Nacional de Entrenadores de Fútbol (ANEF)	5
ANEF y el fútbol aficionado	6
Campeonatos:	
Aficionados	8
Para Empresas	10
Requisitos	12
Reglamento	13
Fechas y programa	14



Presentación

Entre los fines de la asociación se encuentra la de desarrollar actividades que repercutan en beneficio de la misma y la de sus afiliados, por ello, la Asociación Nacional de Entrenadores de Fútbol (ANEF) va a promover el I Campeonato de Fútbol- 7 Aficionado, así como el I Campeonato de Fútbol-7 Aficionados para empresas.

Desde la experiencia de ANEF en la organización y desarrollo de eventos deportivos y culturales vinculados al fútbol, nacen estos Campeonatos de ámbito nacional, con el objetivo de convertirse en un lugar de encuentro de amigos y una forma de desarrollar estrategias para comunicar la imagen de una marca o compañía a través del deporte y sus valores.

Una actividad que se realiza en un marco distendido de carácter lúdico y en una ciudad encantadora, donde pasar un inolvidable fin de semana.



Xavier Juliá Fontané

Presidente de ANEF

La Asociación Nacional de Entrenadores de Fútbol (ANEF)



La ANEF es una asociación sin ánimo de lucro, que aglutina a todos los técnicos titulados españoles. También están incluidos los técnicos comunitarios y extranjeros que tuviesen su residencia en España, o que estuviesen entrenando equipos españoles.

Su actual Junta Directiva está formada por:

Xavier Juliá Fontané como Presidente, **Luis Aragonés**, **Victor Fernández** y **Joaquín Caparrós** como vicepresidentes y, **Victor Muñoz**, **Ángel Cappa**, **Juan Manuel lillo**, **Luis Sánchez Duque**, **José Miguel González (Michel)**, **Andoni Goicoetxea**, **Julián Rubio** y **Felipe Miñambres** como Vocales y **Francisco J. Serrano** como Secretario.

Tiene como uno de sus objetivos prioritarios la defensa y fomento profesional de su colectivo y, la búsqueda de una salida laboral para el mayor número posible de sus afiliados.



DATOS DE ANEF

Domicilio social:
C/ Génova, 7. Planta 5ª - 28004 Madrid

Año de constitución: 2001
C.I.F.: G-82.968.967

Registro M^º. Interior:
N^º: 162712 de la sección primera

La ANEF y el fútbol aficionado

Según datos de la Unión Europea más de la mitad de sus ciudadanos practican regularmente una actividad deportiva, en alguno de los 700.000 clubes que existen en la UE o fuera de ellos; cerca de 2 millones de educadores, monitores y voluntarios dedican su tiempo de trabajo o de ocio a la animación de la vida deportiva, desempeñando un papel fundamental de educación y de inserción social en un momento en que las sociedades sufren importantes problemas de cohesión social y de identidad cultural.

El deporte tiene que convertirse en **el derecho de todos**, por eso se han de crear los medios para que todas las personas puedan dignificarse a través de la cultura física, el deporte y la recreación. Del deporte no se puede prescindir; la dimensión lúdica del ser humano es tan inseparable de tal condición, que sería inaceptable negar esta fuente de manifestación cultural.



Por ello, cuando se habla de deporte, se ha de hablar también de deporte social. Se tiene que entender como tal que la gente participa de maneras diversas en el deporte, lo protagoniza, representa un espacio en el que cada individuo se suma al «equipo», indica una práctica en que juega; cuidar el cuerpo y estar juntos constituye una de las metas. Es decir, como deporte social tenemos que identificar al fenómeno generado por la propia



comunidad que expresa la necesidad de integración social, de pertenencia a un grupo, de reconocimiento de una identidad cultural.

En los últimos años han aparecido diversas investigaciones en el campo de la sociología del deporte que muestran cómo las prácticas físicas están adquiriendo una importancia relevante entre las actividades más habituales de las personas en la ocupación de su tiempo libre. Los medios de comunicación invaden el espacio social con prácticas físicas y deportes.

La ANEF quiere inculcar los valores que la práctica deportiva pregona, una alternativa para construir una cultura de la paz y permitir el desarrollo de los pueblos. **El respeto, la tolerancia, el espíritu de sacrificio, la integración, el diálogo, el fair play, son valores que la educación debe encargarse de transmitir y eso se puede lograr a través del deporte.**



Campeonato fútbol-7 aficionados

En tiempos de la globalización, y de cultura mediática, se manifiesta con cierta frecuencia que el deporte es uno de los fenómenos culturales más relevantes de la sociedad contemporánea.

Del deporte no se puede prescindir; la dimensión lúdica del ser humano es tan inseparable de tal condición, que sería inaceptable negar esta fuente de manifestación cultural.

Por ello, cuando se habla de deporte, se ha de hablar también de deporte social. Se tiene que entender como tal que la gente participa de maneras diversas en el deporte, lo protagoniza, representa un espacio en el que cada individuo se suma al «equipo», indica una práctica en que juega; cuidar el cuerpo y estar juntos constituye una de las metas.

El papel positivo del deporte para la inserción social ha sido destacado muy recientemente en diferentes foros y comisiones de la UE que han reconocido las funciones sociales del deporte y han recomendado la potenciación de dichas funciones a través de programas específicos que promuevan las utilidades sociales de las prácticas deportivas, y donde el fútbol, se consagra en la actualidad como modelo social.



Una vida activa es la mejor inversión para la salud individual y colectiva. En salud mental, ayuda a controlar el estrés, disminuir la depresión, fortalece la autoestima y aumenta la agilidad mental.

En este campo, específicamente el fútbol, la ANEF cuenta con los mejores profesionales, competentes y titulados que ponen todos sus conocimientos en la coordinación y desarrollo de estos eventos, además de proporcionarles la satisfacción que supone estar siempre activos.

Por estos motivos, la ANEF contempla constantemente el derecho al Trabajo de sus asociados, a uno digno que le permita la formación de su personalidad, a la vez que contribuir a satisfacer todas sus necesidades.



8



9

Campeonato fútbol-7 para empresas

ANEF pretende que este Campeonato sea una forma de desarrollar estrategias para comunicar la imagen de una marca o compañía a través del deporte y sus valores.

El Campeonato ANEF de Fútbol 7 aficionados para empresas es una competición de fútbol 7 donde los equipos participantes están formados por jugadores pertenecientes a las compañías.

Desde la experiencia de ANEF en la organización y desarrollo de eventos deportivos y culturales vinculados al fútbol, nace este campeonato de ámbito nacional, con el objetivo de convertirse en una herramienta de motivación y recompensa del capital humano de las empresas.



Una actividad que se realiza fuera del ámbito de la empresa, en un marco distendido de carácter lúdico y en una ciudad encantadora, cuya pretensión no es otra que:

- Fortalecer los vínculos entre empresa y empleados.
- Favorecer la imagen interna y externa de la compañía.
- Potenciar el crecimiento de las personas dentro de la empresa.
- Convertirse en una acción de incentivo.

Ofrecer un servicio completo a nuestros afiliados, profesionales y empleados del mundo de la empresa, para que puedan disfrutar de actividades deportivas junto a sus compañeros de trabajo, compitiendo con profesionales de otras empresas del país, disfrutando plenamente del fútbol y puedan liberar el stress acumulado. El deporte es una actividad ideal para fortalecer el espíritu de equipo y los lazos de los empleados con la empresa, al representarla y compartir magníficos momentos con otros empleados.

Dicho Campeonato estará acompañado de otras actividades, culturales, gastronómicas, ..., complementarias al evento.

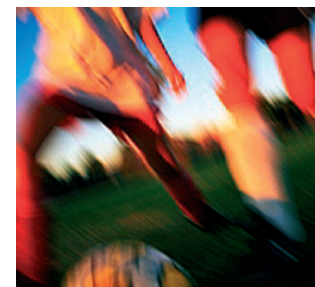

Requisitos

1 EQUIPOS

12 Jugadores por equipo (máximo 32 conjuntos)

2 CONDICIONES DE PARTICIPACIÓN

EDAD MÍNIMA 18 AÑOS

- Se hará entrega al responsable de cada equipo de la siguiente documentación:
Carpeta de Inscripción, 15 fichas, Bases de Competición.
- El equipo interesado deberá completar las fichas con los datos de los jugadores adjuntando:
1 Fotografía reciente y la fotocopia del DNI. Las fichas incompletas no serán tramitadas.

3 INSTALACIONES

Los campos serán de césped natural o artificial.

4 INSCRIPCIONES

La inscripción deberá hacerse en un formulario que suministrará la Organización (ANEF), y se rellenará una ficha con foto y datos de cada participante que se presentará en cada partido para su correspondiente ACTA.

5 PREMIOS

Se establecerán unos premios por parte de la organización, a distribuir de la forma siguiente:



- **Campeón:** Premio + trofeo.
- **Sub-campeón:** Premio + trofeo.
- **Tercero:** Premio + trofeo.
- **Cuarto:** Premio + trofeo.
- **Trofeo máximo goleador**
- **Trofeo portero menos goleado**
- **Trofeo mejor jugador**
- **Trofeo al equipo más deportivo** (con menos sanciones).
- **Recuerdo conmemorativo** para todos los participantes.

Reglamento

SISTEMA DE COMPETICIÓN

El Campeonato se disputará por sistema de liga, a una vuelta, con los equipos divididos en diferentes grupos. Se otorgará tres puntos por partido ganado, un punto por partido empatado, cero puntos por partido perdido. En caso de empate entre equipos en la clasificación final de la fase de liguilla se distribuirá con la debida antelación las condiciones para su desempate y sorteo de cuartos, semifinal y final.

NORMATIVA DE COMPETICIÓN

La competición se regirá por el Reglamento Técnico de la Real Federación Española de Fútbol (Reglas de juego y sanciones), que se entregará a cada equipo participante.

Los arbitrajes correrán a cargo del Comité de Árbitros de la Federación territorial de Fútbol correspondiente.

El resto de normativa se proporcionará con la debida antelación, así como el régimen de sanciones.

COMITÉ DE COMPETICIÓN

Existirá un Comité de Competición formado por:

- Un representante de la Organización.
- Un representante del Comité de Árbitros de la Federación territorial de Fútbol correspondiente.
- Un representante elegido entre los equipos participantes.

PERSONAL DE ORGANIZACIÓN

Dirección Técnica:

- Un director técnico especializado.

Coordinador:

- Un coordinador.

Delegados:

- Seis delegados.

Servicio de Fisioterapia:

- 8 fisioterapeutas.

Otro personal colaborador:

- Un responsable de material y un responsable de instalaciones.

Fechas y Programa

VIERNES

Llegada de los participantes.
19,00h. Recepción y Acreditaciones.
20,30h. Sorteo.

SABADO

Se inicia la competición.
Fase de clasificación.
En horario de mañana y tarde.

DOMINGO

Fase Consolación y Fase Final.
En horario de Mañana.
Mañana de 9,30 - 14,00h.

CLAUSURA

14,30h. Comida
Entrega de Premios y despedida a equipos participantes.

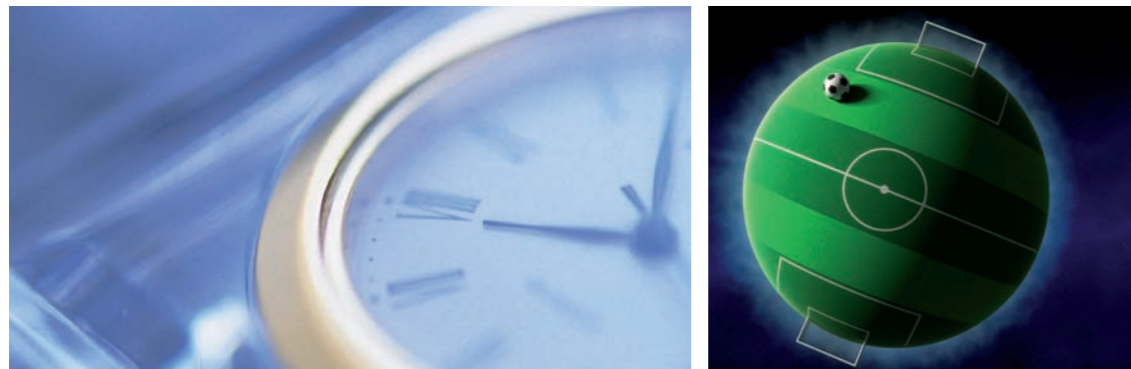

NOTA: Todos los horarios pueden tener ligeras variaciones, debido a temas organizativos.
Sin embargo la organización intentará que se cumplan a la mayor perfección.

